Контрольный экземпляр

Массе а мехкий пролетареш, вІашагІкхета!

СЕРДАЛО

СОВЕТСКИ СОЮЗА КОММУНИСТИЧЕСКИ ПАРТЕ НОХЧ-ГІАЛГІАЙ ОБКОМА, НОХЧ-ГІАЛГІАЙ АССР ЛАКХЕХЬАРЧА СОВЕТЕИ МИНИСТРИЙ СОВЕТЕИ ОРГАН

«СВЕТ» Орган Чечено-Ингушского обкома КПСС, Верховного Совета и Совета Министров ЧИАССР

Газет арадувл 1923 шера денз ★ ЕРА, 6 ИЮЛЬ, 1989 ШУ. ★ № 80 (7738). ★ Мах 3 кеп.

КПСС ЦК Генеральни секретара, СССР Лакхехьарча Совета Председателя М. С. ГОРБАЧЕВА Центральни телевидене гІолла дав къамаьл

Яхьа дневник

Нохч - ГІалгІайчен столице баха нах хьайбай продукташа Іалашбеш да Грозненски районе боахамаш. Цхьабакъда, цар из дехкар тайп-тайпара кхоачашду.

ЛАЬРХІАР КХОАЧАШДУ

Дика дІадоладир ер шу «Юбилейный» совхозе хьайбаш леладераша. Мело ца еш, ди тІехьа хьинарегІа къахьегаш хьабахьнар уж.

Шоаш беча балхага хьежжа доккхий декхараш тІанйцадар цар кхарьча шера хьалхарча ялх бетта. Совхоза фермай болхлоша дош деннадар планал тІех 10 тонн дулхи нзала шуреи паччахьалкхенга йохка. ТІаккха шоаш аьннар чакхдаккха карагІдаьларий цар?

Укх деношка итоггаш йир района боахамашта хьалхарча шин квартале карагІдаьнарий. «Юбилейный» совхоза хьайбаш леладерапа паччахьалкхенга ехка шура 395 тонн я, план 370 тонн йолаш, е 107 процент. Кхы а дикагІа хьал да дулх дІачулуча даькъе. Лийрхіар 300 тонн йолаш, цар дехкад 388 тонн дулх, е 112 процент!

Эггара хьалха уж толамаш даха аьттув балийтараш арендатораш Татаевгіари Арсемиковгіари бар. Хьайбашта дулх тІакхетийтара план дикна тІехкхоачашйир цар. Цар хьокхамаш цу боахаме хинна ца Іеш, районе а дикагІдарех лархІа мегаргдолаш да.

Шура йоаккхачен из паччахьалкхенна дІачулучеи хІанзарчоа хьалхарча моттигашка ба дояркаш Хожбахмадова Закият, Уциева Мизан, Байсагурова Мадина Асхабовгіар арендни звено.

ДЕША ДАИ БАЦ

Кхыча тайпара да «Куларинский» совхоза хьайбаш леладерий гІулакхаш. Шу долалуча хана шоаш денна дош дицдьадий а хаш. Масала, паччахьалкхенга 930 тонн шура йохка лаьрхІа бар уж. Цхьабакъда, июла хьалхарча деношка гучаьдьлар, цунга даха дог доацалга. Ялх бетта цар дІачуенна шура 729 тонн мара хиланзар, е 78 процент. Хіаьта шура йохкача хьокхамга хьежача кхетаде хала дац из йоаккхача кхы а вогІа хьал долга.

Дулх дохкача даькъе районе чІоагІа тІехьайисарех я «Старооктовская» яха коа тІара оалхазараш леладу фабрика. Из продукци цо лийрхІачох 75 процент мара дІачуенняш, хІаьта фуаш дехкад 52 процент!

Шоана гучча бесса Грозне а районе а бахача наьха шу духьал царех тийша даларе, гІулакх во хургдар.

Деза новкъостий!

Таханвlашагlкхийттача са безам бар шуца къамашта юкъерча гІулакхех долча, сона хетачогІа, хІара советски сага тахан кер тохаболийтача, из ишта хиларах со теша а теш, деша хьакъехьа дувца.

Из нийса къоастадарах тийша да дукхача даькъе наьха сатем а беркате хьал а хулга, перестройка кхел, нагахьа санна хьаштдале — вай паччахьалкхен кхел а из бІарчча хулга а.

Вай массане, боккъалдар аьлча, сатем ца боабеш диса йиш яц укх тІеххьарча хана са ца тохалуш, нах хьувш моттигаш хулга, хІаьта кхыметтел къамашта юкъерча гІулакхаш тІа гІолла нах лерттІарча вахар тІара боахилга, хІаьта цхьайолча моттигашка нах боабеш, лозабеш довнаш хиннилга.

Вайцига нийсбеннача байдда лелача наьха кхел, шоай кхувржаш дита дезача, доалахьа мел дар, болх дІакхоса безача отташ наха тІаэтта бала бе-башха ца хеташ а царна тІакхьачох дакъа ца доацаш а Іе йиш йий.

Байдда леларашта юкъе ба шоаш хІанзчул тІехьагІа мел йоаккхача хана кхел толхаяь бола бокхий нах, истий, бераш. Физически йиша хинна Іаш уж. Цул дуккха халагІа мадий наьха уйлашта, вахара-лелара, оамала нравственни Іаткъаргдар.

Халкъашта юкъерча моастагІало хиланза дарг а довпаш хьахулийт зулам, дІабойжкх нравственность.

Аз-м дувцаш из деррига а регионийн берригача мехкеи экономикана Іаткъаш хиларах, цо цІенкашта материальни зе деш хиларах.

ДІадахача шера Нагорни Карабахера хьал ирделча, Степанакертера — ухаза ала доагІа, вай масштабашка диллача йоккха йоацача городера — предприятеш сайцача из Іеткъар мехкарча бІаьш йолча предприятей балха ригмана, къахьегамхой дуккхача дезалий бюджета, царна зе а дир.

Вай дувц къамашта юкъе хиннача довний цхьайолча моттигех. Бакъда, нагахьа санна цу явленей беррига боккха кхерам ца кхетабича, нагахьа санна уж дІаярже, тІакхха вайна кхы а вогІа йола хана тІаотта тарлу.

Из хьал довзаш хила бе за деррига къамий нах. Из кхетадеш хила. ТІехьа тІахургдар теркал ца деш долча лозунгаша, политически цІур бехкаро, хьашташ искусственни вІашдухьал уввтадарои вІашка кхехкарои, цхьа къамаш вокхар готдаро, цу тайпара долча тІахьехамашеи гІулакхашеи масанена бала тІаоттабе тарлурдга.

ХІанзарча тІехьенои вайна тІехьа тІахургбарашеи вий кхайкаертья цу новкъа нах баьхаршта а ханнахьа цох лора ца баьршта а, хьаьрвалар соца ца даьршта.

Се СССР Лакхехьарча Совета Председатель хиларах тарра, аз сай декхар лерхІ къамашта юкъера гІулакхаш нрдалара лакхлуш бола кхерам а цунца дувзаденна об-ществана, хІара дезала, хІара сага хила тарлур а дІахайтар.

Ше вахача мехка законаша яххар де декхарийла ва хІаравар. Духьхал цо мара гаранти дургьяц граждани на бокъонаш лелае, из моллагІча къамах вале а. Уж бокъонаш паччахьалкхено лораергья ший кара мел йолча средстваша.

Цхьаккха хила йиш яц моллагІча формагІа дале а, националистически гучадувларш ловш — моттигера национализм е шовиннизм из яле а. Уж моллагІа къам доастам доаккхаш, саг дархІарга диллача халахетар деш а ца доагІаш а да.

Ла йиш йолаш бац къамашта юкъе эттача халахетарех спекулятивни, хІаьта цкъаза зуламе хьашташ кхоачашде гІертараш. ХІаьта нагахьа санна бокъонца ла йиш йоацар дувце, тІаккха эггара хьалха из да са а кхеташ къамашта юкъера дов хьалхьедар.

Аз хьалха а аьлар, хІанз а хьалхадоаккх — из цІерца ловзар дар да. Цу новкъа ваьнначо шийна тІаэп эттара безагІбола бехкгокхам ший халкъа а бІарчча хьайначча общества а хьалхашка.

Хьал ишта дегІадоаслыта сощаде декхарийла да вай. Къамашта юкъе довнаш доахараша, доазонаш хувцара, зІамига къамаш лелахадара тІахьехарашта законаша дІадехарашиеи наьха вахара хьашташкеи хьежжа эттара хоадам беш дола гІулакхаш деча хана юха ца увзалуш хила декхарийла а да.

Зуламеча новкъа баьнна-раша, цу хІаманна гІо дерашта духьала ца довлаш укхаза Іе йиш яц.

Амма тІехьатетта йиш йоацаш динза даргдоацача гІулакхех дувцаш, берriга болх духьхьал чрезвычайни гІулакхаш санна, яьнна цІераш йоаяр санна лаьрхІа Іе йиш яц. Вай, новкъостий, долла хІама кІоаргга довзаш хила деза, къамашта юкъера гІулакхаш тоадара дукхха тайпара гІулакхаш де, зе-зулам хьахулийта бахьанаш дІадаха деза.

Бакъдолчоа бІара а хьежаш, вай деррига халкъаш дегІадоагІаш геттара доккхий хІамаш карагІдаьнна дале а чІоагІа теркам тІабахийта безаши тІехьа ца тетташ гІулакхаш де дезаши йола кІезига йоаца проблемаш хьаІайна хилара мукІарал де а деза.

Халонаш хьахилара бахьанаш цхьатарра дац.

Цхьанне а хаш де йиш хургйий-хьогІ вай мехка дерригача халкъий экономикеи культуреи геттара доккхий хуацамаш хинна хилар. Бакъда, цар хьайир йІаьххача хана ца зуш, кІоаргга дІалечкъаеш хинна шоай проблемаш а.

ВІашдухьалений чІоагІа шод хинна дІаэттай къамий проблемаш экономикерча застойни хано, наьха социальни хьашташ теркал ца даро хьахилийта проблемаш.

Цхьан хана долаш хиннача деррига къамаш вІашагІкхета деза яьхача установко практике вай кхоачашдир, объективни тенденци а хІаьта къамаш гаргадоаладарген интернационализацеген дуга унахцІена тенденци а къаман сакхетам лакхбара духьалъоттаярга.

Хьалха дІадахача итташ шерашка законагІа дацаш леладаьрех хьахиннараш — бІарчча халкъаш шоай лаьтташкара дохадаь дІадахийтар, зІамигача халкъий къаман хьашташ дицдалар Іовшаш да вай тахан. Из деррига а хиннар да, из лар йоацаш дов йиш а яцар.

Иштта харцахьарча гІулакхех бухсоцпаш хьахиннар санна да къаман хьашташ теркал ца дар, республикий, автономей дукхха йола социально-экономически пробламаш къоаста ца яр, мехка халкъий мотти культурен дегІвухачара деформацеш, демографически хьал ирдалар, кхыдола дукхха негативни хьахиннараш а, цар іоххера а хьахилийтар къамашта юкъерча гІулакхашка а р а кхочкам.

Вайна массанена а хьалхашка датт вІалла цхьалха доаца декхар — уж гІулакхаш лерттІача дикача хьоарсаме дерзадар. Из вахаре хиланза дарггоацар да.

Де дезар нийса харжа, уж дешаш малагІча гІулакхашца кхоачашдергда къаьгга къоастаде деза вай.

Сецца гуш да хьаІайна проблемаш къоастаяра дІоагІа?

Хьалхардар. Кулгала лаца еза XIX партийни конференце йийца керттера социалистически критери — хІара саг, моллагІча къамах из вале а, мехка моллагІча а даькъ тІа ше цхьатарра бокъо йола граждании волга холуш, СССР Конституце еннача ерригача бокъонех пайда эца йиш йолаш хила веза.

Къаминий халкъайн цхьатарра бокъо хилар хадданза дувзаденна да наьха цхьатарра бокъо хиларца, моллагІча къамах из вале а. Из адамий цивилизаце гуманизма лакхера принцип я.

Из принцип кхета ца еча хІаннзе хулаш а я, керда хила а мег драматически событеш. ХІанз конфликташ я цхьадолча къамех бола нах кІезигагІа болчеи йоккха йоаца сообщесташ йолчеи районашка.

ХІаьта нагахьа санна къамашта юкъера моастагІал дІадарже, коренной къамех болча нахаца цхьана кхыча къамех бола миллионаш нах баха регионаш чулаца долалой?

Кхетадеш дац-теш цу Іовдалча моастагІалах тІехьагІа хьадаргдола зулам. Деррига адамаш киз бергбоацача машара тІахьехаш малагІа хьокхам лургба вай кхычарна.

Шоллагідар. Дикагіча оагІорахьа хувцам хургхиларга сатувса йиш яц вай, нагахьа санна хІара къама, хІара халкъа шийна, аргдар аз, ше ший цІагІа, ший лаьтта долаш санна ца хийтача.

Цудухьа экономически, социальни прогресса, мотти культурен пагрІатта дегІаахара, бІаьшерашка цар даьй вахар лаьтта моттиг лораяра а рационални пайда эцара а хиланза дардоаца деррига хьалаш Іалашде деза.

Из кхетадеш да коренной къаман дизза а пагрІата а вахар, шоай вахар, шоай берий а берий берий а кхел цу лаьттанца йийзача кхыча къамех болча наьха бокъонаши кортамукъалеи телхаергйола, цул совгІа, уж хьалаш хьакхоллаш де йиш йоацилга кхетадеш санна.

Вай даьхад, дахарг а да дукккача къамий сообществе. Из нийса да мехка еррига союзнии автономнии республикай, ерригача автономни областийн округайи, ерригача крайни областийн хьакъехьа.

Иштта я зай дукккача къамех латтача Союза специфика. Из лархІа а еза.

КхоалагІдар. ЦК апрельски (1985 ш.) Пленум хинначул тІехьагІа партеи халкъоьи вывод йир политически а экономически а радикальни реформа йинза яргйоацаш хилара.

Дизза кхетадеш да цунца дувзаденна деррига дешаш бокъонца оттаде дезаш хилар. Укхаза вІаши цхьана гІулакхаш де а деза. Из вай массане юкъара йоакхо я. Вай деррига а хьаштдолаш да дикагІйола решенеш тІаэца.

Иштта бола болх дІаболабеннаб, тІагІертта беш а ба. Кастталашха парте къамий политика дешаш КПСС Центральни Комитета Пленуме предмет а хинна дувцаргда. Уж бокъонца дувцаргда СССР халкъа депутатий Съездои Кухка Лакхехьарча Советои.

ХІанз дувца доагІа укхох. Федераце перестройка яра, къамашта юкъера гІулакхаш нийса хилара уйла еш, вай ца лаьрхІача далац бІаьшерашка, къаьстта Советски Іаьдала шерашка, хьахинна долаш дараш.

Федерацена юкъе а долаш вай халкъаша экономически, социальни, культурни дегІаахара бокхха никъ баьб, аз хьалхагІа аьнна махиллара, тамаш йата хІамаш карагІа а даьннад. ТаханхІара республикас къаьстта а вай ерригача федераце а хьагойт хІанзарча цивилизаце геттара доккхий карагІдьннараш.

Союза боарамашка а долаш вІашагІъийнаг ерригача республикай социальни хьашташ, берригача мехка масштабе къахьегам бекъареи кооперацеи кІийлен тІа хьахиннай цаІ йола халкъа боахама комплекс.

Вай советски цхьоагІо чІоагІагІа хул, хІара къам дІаьхегІен, дикагІа тоаденнен ме хул.

Кхыметтел цу гІулакхха тІа кІезига доацаш гІалаташ дьй дале а, цунца гуш тоаде деза лертІадоацараш дале а, — еррига республикаш, районаш вІаши айхха ювзаенна хилар бакъда.

Уж бувзамаш тедар — из дийна доллаше хІама а тедар да. ДикагІдар лохаш хьадаьдьаннар дохадара новкъа вала йиш яц. федераце хІанзле даь даьннари ший боарамашка цун де йиш яри дита а дагІац.

Цудухьа экономически автаркега а духовни изоляцега а довлара ду тІахьехамаш моллагІча а халкъа, ерригача общества овлангарча хьашташта чІоагІа хийра да. Уж кхоачашдаро вай деррига а гаьнна тІехьашка доахаргдар — гаьнна тІехьашна —хІара къаманна, хІара сага геттара докхха материальнин моральнии зе а дергдар.

ХІаьта вай-м, перестройка дІа а йолаяь, эггара хьалха воай вахар радикальни тоаде гІерташ да. Из дара реальни таронаш йолаш а я.

Со тешаш ва вайна дагалаттача дерригача хаттараша дола жоп цхьоагІо йохаярца — йохаярца — а доацаш, — шозлагІа пагрІата яргйолаш федераци хьадда кердаякхара новкъа, советски республикай союза кІийленга Ленина дІаяхийта принципаш йизза а гІулакхаца а кхоачашъярца лаха дезаш хиларах.

Уж деррига дешаш гаьнарча кхоанен гІулакх дац. Уж кхоачашхила дезаш да политически реформа хІанзара этап дІахьоча хана.

ДиълагІдар. Къамашта юкъерча гІулакхех, дукхха къамаш дахача мехкарча цу деша ерригача чоалханенах дувцаш, са безам бар коммунистийн комсомольцийн, вай республикай ерригача общественноста бехктокхамах йола уйла белгалъякхха.

Дукккхаш тийша да вай интеллигенцех, ерригача республикай Іилман культурни деятелех. Къамий процессашта цар еш йола влияни геттара йохкха я, пар дешага ладувгІ халкъаша. Вай догдоах из влияни кхетаме а беркате а хургхиларга.

Къамий проблемаех доагІаш мел дар сага кхетамга гІолла, цун сих чанхдоал. Гой цудухьа вай общества хІара гражданино ала деш къамашта юкъера халахетараш дужадара тІахьехаш долаший дош.

ХІанз массанегара а хІаранегара а дІадехаш да цу дешашка геттара бехктокхаме а нийса а хулга, хІаьта керттердар — хаьдда гІулакхаш делга.

Наьха машари цар сапаргІата вахари деза мел хетараш уж хІамаш теркал ца деш биса йиш яц. Цу дешашкара позицеш къаьгта а чІоагІа а хила еза.

Национализма моллагІча гІулакхашта хаьдда духьала а долаш, лоархІаме да къаман характера даькъе законагІа доагІаш дІадехарийи дагалаттарийи хьакъехьа фийла а оарцагІвала кийча а хулга.

Советски халкъий яр цхьа кхел я. Вайна хьалхашка увтташ дола дешаш, царца эггара чоалханегІа дараш а долаш, хІанззе къестаде йиш йолаш а къестадеш а да демократически дувцара, вІаши сабаре а теркаме а хилара кІийлен тІа. Кхьбола никъ вайцига банне а бац. Из алхха дика кхетадаь ца Іеш, мадоагІара деш а хила деза.

Деза новкъостий! Вай мехка дерригача къамий нахага, шуга массанега кхайк со. Шун хьаькъалга а дегага а кхайк со.

Со кхайк хІанзарча а тІехьа тІайоагІача а ханна хьалхашка геттара бехктокхаме хилара, къамашта юкъерча гІулакхашка хьаІайна проблемаш доттагІалеи цхьана къахьегареи кІийлен тІа къоастаяра а вай юкъарча хьашташка дегІаахара шерача новкъа Советски федераци якхара а долла хІама дара тІахьехаш.

М. С. Горбачев Москвера дІавахар

4 июле КПСС ЦК Генеральни секретарь, СССР Лакхехьарча Совета Председатель М. С. Горбачев Французски Республика Президента Ф. Миттерана хьехарах официальни визитаца Москвера Париже дІавахар.

М. С. Горбачевца цхьана дІабахар КПСС ЦК Политбюро член, СССР кхыча мехкащарча гІулакхий министр Э. А. Шеварднадзе, КПСС ЦК Политбюро член, КПСС ЦК секретарь А. Н. Яковлев, СССР Министрий Совета Председателя хьалхара заместитель Л. Н. Воронин.

Аэродроме М. С. Горбачев накъавоакхха бар КПСС ЦК Политбюро членаш В. И. Воротников, Л. Н. Зайков, Е. К. Лигачев, В. А. Медведев, Н. И. Рыжков, Н. Н. Слюньков, В. М. Чебриков, КПСС ЦК политбюро членалла кандидаташ А. П. Бирюкова, А. В. Власов, Ю. Д. Маслюков, Г. П. Разумовский, Д. Т. Язов, КПСС ЦК секретарь О. Д. Бакланов.

Накъабоахачарна юкъе вар СССР-ерча Франце гІулакхашта временни поверенни вола Ф. Бошато, СССР-а СРР посол И. Букур.

* * *

Цу дийнахъе а М. С. Горбачев Франце дІаяхьачар. СССР-ен Франценаи паччахьалкхен байранхаш урагІъяхийтача Орли яхача парижски аэропорте самолета трапа дола жоп цхьоагІо йохаярца — йохаярца — а доацаш, — шозлагІа пагрІата яргйолаш федераци хьадда кердаякхара новкъа, советски республикай союза кІийленга Ленина дІаяхийта принципаш йизза а гІулакхаца а кхоачашъярца лаха дезаш хиларах.

Уж деррига дешаш гаьнарча кхоанен гІулакх дац. Уж кхоачашхила дезаш да политически реформа хІанзара этап дІахьоча хана.

ДиълагІдар. Къамашта юкъерча гІулакхех, дукхха къамаш дахача мехкарча цу деша ерригача чоалханенах дувцаш, са безам бар коммунистийн комсомольцийн, вай республикай ерригача общественноста бехктокхамах йола уйла белгалъякхха.

Дукккхаш тийша да вай интеллигенцех, ерригача республикай Іилман культурни деятелех. Къамий процессашта цар еш йола влияни геттара йохкха я, пар дешага ладувгІ халкъаша. Вай догдоах из влияни кхетаме а беркате а хургхиларга.

Къамий проблемаех доагІаш мел дар сага кхетамга гІолла, цун сих чанхдоал. Гой цудухьа вай общества хІара гражданино ала деш къамашта юкъера халахетараш дужадара тІахьехаш долаший дош.

ХІанз массанегара а хІаранегара а дІадехаш да цу дешашка геттара бехктокхаме а нийса а хулга, хІаьта керттердар — хаьдда гІулакхаш делга.

Наьха машари цар сапаргІата вахари деза мел хетараш уж хІамаш теркал ца деш биса йиш яц. Цу дешашкара позицеш къаьгта а чІоагІа а хила еза.

Национализма моллагІча гІулакхашта хаьдда духьала а долаш, лоархІаме да къаман характера даькъе законагІа доагІаш дІадехарийи дагалаттарийи хьакъехьа фийла а оарцагІвала кийча а хулга.

Советски халкъий яр цхьа кхел я. Вайна хьалхашка увтташ дола дешаш, царца эггара чоалханегІа дараш а долаш, хІанззе къестаде йиш йолаш а къестадеш а да демократически дувцара, вІаши сабаре а теркаме а хилара кІийлен тІа. Кхьбола никъ вайцига банне а бац. Из алхха дика кхетадаь ца Іеш, мадоагІара деш а хила деза.

Деза новкъостий! Вай мехка дерригача къамий нахага, шуга массанега кхайк со. Шун хьаькъалга а дегага а кхайк со.

Со кхайк хІанзарча а тІехьа тІайоагІача а ханна хьалхашка геттара бехктокхаме хилара, къамашта юкъерча гІулакхашка хьаІайна проблемаш доттагІалеи цхьана къахьегареи кІийлен тІа къоастаяра а вай юкъарча хьашташка дегІаахара шерача новкъа Советски федераци якхара а долла хІама дара тІахьехаш.

Ухх деношка КПСС ЦК Генеральни секретара, СССР Лакхехьарча Совета Председателя М. С. Горбачева вай мехка дахача къамашка кхайкарал дир доттагІал, барт-цхьоагІо чІоагІъяра тІахьехаш. Вай кулгалхочо къайла кхахьацар хьалха а хІанз а цу даькъе нийсенна гІалаташ кхочамбоацараш. Цар ала ба тахан вай юхь мерцар, сатийна даха вай па дутар.

Вайна хІанз а дицденнадац Казахстане, Сумгаите, Ферганский областе, Новый Узене, кхыча моттигашка хинна хатараш. Нах боабеш моттигаш а нийсъеннай цига. Сталина ханарча къизало докхий зенаш даьд вай Даьхен дуккхача къамашта. Хьокхабеннаб цун унзара ткъам нохчехи гІалгІаехи. Дале а, тахан перестройко деррига вай вахар эргадоаккхаш латтача хана духхьал историе ийрача оагІонех дийца Іе йиш яц вай. КІезига яц снйрда оагІонаш а . Снйрдагіа хьалсага беза безама кІерам, тІаккха аттагІа хургда вайна даха а сталинизмо яь човнаш ерзае а.

Со болх беш я машиннаькъа отделене. Сона уллуь дуккхача къамех бола нах ба. ДухкагІбараш дог-цІена, хьагІ йоацаш, Ішмерза кхьегамхой ба уж. Къамаьл цхьабакъда, йол 50 тонн мара кнйчъяьц. Фуд бахьан?

— ГІулакх миштад аьлча, — дувц совхоза директора Байдуев Іийсас, — эггара хьалха люцерна аьла хьанха дагахьа дар тхо. Цхьабакъда, метеосводкашка хьежжача духхьашха хьокхар сенажа, мошача доакъара, бьца хьоар даккхара чуэца лаьрхІар. ХІана аьлча, синоптикаша хоам бора июнь бетта каст-каста догІаш делхаргдолгах. Из бахьан долаш йол хІанз люцерна шозлагІа хьакха йолайича мара кнйчъеш дац тхо.

Люцерна Джанаев Эрмос кулгалдеча, ялх саг чувоагІача звенос хьокхаш я. Из болх шиннан новкъостаца

Алимов Мохьмадаца бу цо. КІезигагІа яле, цаІ-ах норма ца еш ди дІадахийтац. Хьекха касарех Іойилла буц эшача боарамага дІакхоачаеш йокъа а ялийте хьаэц, тІаккха хьайбаш латтача моттигашка цунах аргІаш ду.

Касараш догІо дошадаь моттиг хилча, буц тІаьда йоллаше хьа а ийце, лаьрхІа вІаштІехьъяьхача стеллажаш тІа йокъаю вентилятораша. Цудухьа, хІанзле кнйч мел яь йол цхьоалагІчеи шоллагІчеи классах я.

— Цхьа хІамаш да тхона къувлаш, — дувц Байдуева. — Бутт гаргга ха я бабий хьоар чудоллара кахьата галеш доацаш тхо дагІа. Цу юкъа даькхха хургдар кІезигагІа дале 120—130 тонн из тайпа доакъар, хІаьта хІанзалца кнйчдаьр 58 тонн мара дац. АВМ начальник Хусанов Нурди уж лехаш района а республика а дукха моттигашка хиннав. Цхьабакъда, гІулакх хиннадац. Из дош къоастадара новкъостал эш тхона.

Х. МАГОМЕТОВ.

ДЕКХАРЕХ ЛОАРХІАЮ

Грознерча кога гІирс беча фабрике йнълагІча цехе къахьегаш я Магомедова Азна. Укх шерара план пхе бетта кхоачашъяьй цо.

Ше болх беча 18 шера тайп-тайпара говзалаш Іомаьлй цо. Массехк шу да Азнас сменни нормаш 140—150 процентал кІезигагІа йоацаш кхоачашъю. Къаьстта белгалъяьлар из СССР халкъа депутатий Съездо болх беча деношка. Ше хьалхалатта болхло хиларах тарра, цо новкъостий тІахьнйхар 180 процентал чухьнахьа доацаш сменни денхараш кхоачашде. ТІаккха ше-м цу боарамал тІехъяьлар из.

Магомедовас къайланхахьац цехе нийслу кхоачамбоацараш, уж дІадахара хаьдда де дезараш белгалдоах. Производства хьашташ шийчарел лакхагІа лоархІаш саг я из. Цудухьа дисциплина телхаерашца хадданза къовсам а лоаттабу цо.

— Ший балха тІа масал телаш, ше хьадеш дола хІама цІенеи дикеи деш хила веза моллагІвола болхло, — йоах Магомедовас.

Азнай хьаьнала къахьегам белгалбаькхаб «Къахьегама ветеран» яхача медалаца, массехк Снйлен грамота яларца. Дуккха а маьхера совгІаташ тийннад цунна.

Духхьал ше дика къахьегарах гІулакх даьннад аьнна лархІац Азнас. Цехе баьхкача къонача мехкаршта говзал караерзае гІо ду цо. Хьаьта цуи хинна ученицаш хІанз шоаш а ба дика къахьегамхой. Царех ба Р. Цахаева, С. Курбанова, кхьбараш.

М. ЧАХКИЕВ.

САБАР ХИЛА ДЕЗА

Советски халкъага СССР Лакхехьарча Совета Председателя нов. М. С. Горбачева даь кхайкарал дийшад аз. Цу хьакъехьа сайна хетар ала безам бар са.

Вай дах Іаьлъмате чоалхане а геттара самукъане а йолча хана. ХІанз вай мехка мел дахаш долча къамашта шерра бокъонаш еннай. Дукха гаьна даха дезац вай — ицт шу хьалха укх тайпара хьал оттаргда аьлча, мала тешаргвар.

Вайна махарра, доккха таІазар лайнад вай мехка дахаш хиннача дуккхача доацача къамаша а ништта эрсаша а. Мичча бесса дале а, из вай истори да, из лар йоацаш дайна дІадала йиш йолаш дац. Цхьабакъда, нийсденна гІалаташ хинна зуламаши па дувцаш, къамаша шоайла вІаши бехкаш а па доахаш, тІехбеттамаш а ца деш, царех хьахиннараш дІадахара наькъаш лаха дезаш да вай. Баста йиш йоаца шод хинна вІашагІъийнай къамий проблемаш а экономика са-ца латташ хиларах хьахинна йола проблемаш а. М. С. Горбачева белгал мадакхара, цу тайпарча ийрчача гІулакхех хьахинна да къамий хьашташ йоагІача бесса терко ца еш дита хилар а, республикашка дукхха социально - экономически проблемаш къоастаяна-за йисар а, къамий мотт, культура дегІайоалаеча деформаци яр а.

Моллагіча къамах саг хиларах, цун сий Іолохде. доаде йиш йоацилга дицдалийта мегаргдац вай. Цул совгІа, вайна махарра, цхьан дезалера нах а цхьатарра бац: хІаране оамал, хьакъал, интеллект, хьашт ший тайпара да. Хіаьта, вай Советски Союз санна болча боккхача дезале моллагІча цхьан къамах ваьнна волча воча сагаца бола цабезам дерригача къаманна тІаберзабе йиш яц.

Геттара раьза а йолаш, аз хьаллальцар цхьаьнха а. Социально - экономически прогресс хилийтара, къамий культура а метташ а дегІадоаладара, бІаьшерений дІоаххала къамаш даьха мотгигаш лораяра, парех рационально пайда эцара тІахьехаш дола М. С. Горбачева дешаш.

Вай барт - цхьоагІо дукхагІа чІоагІлургья хІара къам дикагІа дахаш хуле. Вай мехка мел йола республикаш, цунца цхьана, вай мехка мел дахаш дола къамаш шоайла вІаши дувзаденна да. Уж бувзамаш хийрде йиш яц. ХІана аьлча, ший дезалхочох вала атта дний?

Сона хетачогІа, вай вахаре нийсъенна мел йола проблемаш латарца-тохарца къоастае йиш йолаш яц. Сабар, хьаькъал хила деза уж къоастаеча. Цхьан къаман хьашташта тоам бар духьа вож къам Іотоіаде йиш яц. Шовиннизмахи национализмахи пайда баьнна мотгиг яц. Уж проблемаш къоастаяр хІара сага культурах тийша да.

Вай къам дуккха халонаш лайна долга ховш да. Амма, цу тайпара гІулакхаш къестадеча сабар ца хуле, доккха зулам дала мег. Хатар, бала, гІайгІа йийхе ягІац. Се нана хиларах, сабаре хилар дех аз.

Р. БАЛХАЕВА,
фармацевт.

XXIV ахканарча Олимпийски ловзарий итогегIа спортсменашта, тренерашта, физически культурей спортен болхлошта СССР орденашн медалашн яларах дола

СССР Лакхехьарча Совета Президиума

УКАЗ

Почета орден

Арсамаков Махьмад-Гире Исраила — СССР спорта заслуженни мастера, г. Грозный.

«За трудовую доблесть» яха медаль

Кодзоев Абибулата Ибрахlама — СССР заслуженни тренера, г. Грозный.

«За трудовое отличие» яха медаль

Байраков Евгений Сергеевича — физически культуран спортан йолча Нохч-ГIалгIай АССР Паччахьалкхен комитета председателя.

СССР Лакхехьарча Совета председатель М. ГОРБАЧЕВ.

Москва, Кремль.
1989 ш., 21 июнь.

Нов. Н. Г. Ферзаулена Нохч-ГIалгIай АССР Лакхехьарча Совета Президиума Сийлен грамота яларах дола

Нохч-ГIалгIай АССР Лакхехьарча Совета Президиума

УКАЗ

Советски органашка дуккхача шерашка беркате болх барахи общественни вахара хьинаре дакъа лацарахи Нохч-ГIалгIай Автономни Советски Социалистически Республика Лакхехьарча Совета Президиума Сийлен грамота лойла нов. **Ферзаулн** ГIазмахьамий Нохчочоа — халкъа депутатий Арштински юртэ Совета исполкома председателя, Суженски район.

Нохч-ГIалгIай АССР Лакхехьарча Совета Президиума председатель Х. БОКОВ.

Нохч-ГIалгIай АССР Лакхехьарча Совета Президиума секретарь С. КОЖУХОВСКИЙ.

г. Грозный,
1989 ш., 28 июнь.

Нов. А. Ю. Эльдархановна Нохч-ГIалгIай АССР Лакхехьарча Совета Президиума Сийлен грамота яларах дола

Нохч-ГIалгIай АССР Лакхехьарча Совета Президиума

УКАЗ

Моттигерча промышленносте дуккхача шерашка беркате болх барахи, общественни вахара юкъе хьинаре дакъа лацарахи Нохч-ГIалгIай Автономни Советски Социалистически Республика Лакхехьарча Совета Президиума Сийлен грамота лойла **Эльдарханов** Асланбек Юсупович — Нохч-ГIалгIай АССР моттигерча промышленноста территориальни производственни объединене генеральни директора заместителя.

Нохч-ГIалгIай АССР Лакхехьарча Совета Президиума председатель Х. БОКОВ.

Нохч-ГIалгIай АССР Лакхехьарча Совета Президиума секретарь С. КОЖУХОВСКИЙ.

г. Грозный,
1989 шу, 28 июнь.

Нов. Р. Л. Дживаншарина Нохч-ГIалгIай АССР Лакхехьарча Совета Президиума Сийлен грамота яларах дола

Нохч-ГIалгIай АССР Лакхехьарча Совета Президиума

УКАЗ

Энергетика дакъе дуккхача шерашка беркате болх барахи, общественни вахара юкъе хьинаре дакъа лацарахи Нохч - ГIалгIай Автономни Советски Социалистически Республика Лакхехьарча Совета Президиума Сийлен грамота лойла нов. **Дживаншрян** Роберт Левоновича — «Грозэнерго» яхача НГIАССР-а электрификаци яран энергетикан производственни объединене Малхбоален электрически сетей директора заместителя.

Нохч-ГIалгIай АССР Лакхехьарча Совета Президиума председатель Х. БОКОВ.

Нохч-ГIалгIай АССР Лакхехьарча Совета Президиума секретарь С. КОЖУХОВСКИЙ.

г. Грозный,
1989 шу, 28 июнь.

Нов. Х. Д. Сатуева Нохч-ГIалгIай АССР Лакхехьарча Совета Президиума Сийлен грамота яларах дола

Нохч-ГIалгIай АССР Лакхехьарча Совета Президиума

УКАЗ

Нохчий поэзи дегIайоалеча докхча дакъа юкъедохьарахи, общественни вахара юкъе хьинаре дакъа лацарахи Нохч - ГIалгIай Автономни Советски Социалистически Республика Лакхехьарча Совета Президиума Сийлен грамота лойла **Сатуев** Хусейн Джунидовича.

Нохч-ГIалгIай АССР Лакхехьарча Совета Президиума председатель Х. БОКОВ.

Нохч-ГIалгIай АССР Лакхехьарча Совета Президиума секретарь С. КОЖУХОВСКИЙ.

г. Грозный,
1989 шу, 28 июнь.

Тохкамхой

Гаьнна хьалха дIаяхача хана дукха хало е езацар мехкдаьтта тохкаш. ХIанзарча къаьнарча промыслашка из даьтта хьалгIа а дувлаш, кIоагашка Iамарч а хинна латташ хулар. Цигара ведрашца хьа а нийеш, бахача наха шоашта эшача пайда нийбора цунах. ТIа-тIа дукхагIа эшаш хулар доагор. Денгара денга халагIа хулар мехкдаьтта даха, хIана аьлча, кIоаргагIчара хьалдаха дезаш дар из. Мехкдаьтта луш хинна тIера тIоанаш кхоачалуш латтар. Цунца дувзаденна мехкдаьтта доалла керда моттигаш тохкаш я «Грознефть», «Дагнефть», «Ставропольнефть», «Нижневолжскнефть» объединенеЙ заказех, ишгта Индеца яьча договорагIа — пхийтта сейсмически парти.

Шерагара шерага кIоаргагIчара леха дезаш хул цар хувцалуш дегIайоагIар цун коллектива а. Доккхал а деш ала йиш я Грозненски мехкдаьттахоша даьхача толамий керттера дукъ шоашта дIагIайиларш геофизикаш ба, аьнна.

Тахан «Грознефтегеофизика» яха производственни объединени йоккхеи низ болеи организаци я. Къулбаседа - ХIирийче, Черсий-Балхкройче, Астрахански областе, Малхбузен Сибарегlа, Нохч-ГIалгIайчене, Дагестане, Ставропольски крае мехкдаьтта доалла керда моттигаш тохкаш я «Грознефть», «Дагнефть», «Ставропольнефть», «Нижневолжскнефть» объединеней заказех, ишгта Индеца яьча договорагIа — пхийтта сейсмически парти.

Геофизикаша дIадоладаь тохкамаш дIахо хьу бурувдеттараша. Тохкама бурув тохара йола рекомендацеш лу геофизикаша бурувдеттараша. Лоацца аьлча, керда буровой хьалъе еза моттиг дIайовзийт цар. Ишгта йола цхьа буровой хьалъеш я Баку — Ростов яхача «Iаьржа дошув», халача, лоаман хьалашка а де дезаш хул тохкама балхаш. Гуйрийна сейсмически партеш цIаерз дукха материалаш а кийчийг. Iана замалахьа цIенхаштта анализаш ю царна.

ХIанзарча хьалашка ишгта дукха балхаш кхоачашдулургдац къаьнача методашцеи, средствашцеи. Хувцалуш латт лелхамаш дечара цар балхаш а. ТIакхача хала йолча эгара чоалхане-гIарча районашка пайда нийбу вибросейсмически техниках, отражени талгIешта регистраци яра йолча телеметрически системех, дукнхача каналашка гIолла беча балхага хьежа йиш йола система а юкъейоалеш латт. Сейсмически талгIешта регистраци яра йолча кердача цифровой методага яьнна сейсмически партеш. Кердача методех а технологех а дика пайда нийбу «Гудермесская» (начальник Колодин), «Ассиновская» (начальник Мельников) яхача сейсмически партеша. Цудухьа тохкамаш деча доккхий къахьегама толамаш довх цар. Цо «Грознефть» объединене коллективага таро хулийт шера доаккхаш дола пхи миллион тонн мехкдаьтта кIезиг ца далийта.

Геофизикаша дIадоладаь тохкамаш дIахо хьу бурувдеттараша. Тохкама бурув тохара йола рекомендацеш лу геофизикаша бурувдеттараша. Лоацца аьлча, керда буровой хьалъе еза моттиг дIайовзийт цар. Ишгта йола цхьа буровой хьалъеш я Баку — Ростов яхача наькъа йисте Гудермесски районе, Джалка яхача юрта гаьнна йоацIаш. Цига бурув тоха дIаяхар я буровой начальник Золотарев керте латтача бригада коллектив. Дукха хIама ца эшшаш, ялх километр кIоарга бурув а тохаш, якхха езаш я из скважина. Цхьан шера йоаккхалургйолаш яц из. Цудухьа бурувдеттараша дика кийчо йир укхазара шоай болх боагIача боарамагIа дIагIорг болаш гIулакх дара. Дика кийчъяь дIаоттайир вагончикаш, болх бе йолалийтар столови, телевизор чулатташ йола Цце уголок.

Вышкомонтажникаша — прораба, бригадира кулгалдари вышкаш кийчъяьча Уральски завода викалаша Ийлман консультацеш телари мара доацаш, шоаш хьалийр вышка бурувдеттараша. БархI бетта деррига кийчон балхаш чакхдаьхар цар.

Тохкама тохаш дола бурув эксплуатационничох ший белгалонашка диллача дикка къоастал уш да. Укхаза хIара скважина тахканза бола мехкдаьттана тIабода никъ лохаш я, цул хьалха цу даькъе Iаламате дукха болх геофизикаша баьбале а. Цар рекомендацеш, мел дика уж кийчъяь яле а, духьал прогноз мара яц. Бурувдеттаршта - разв е д ч никашта вIалла дагадоацар хила тарлу бурув геттара кIоарггенача хана. Цхьаккха скважина яьккха яц кIезиг дукха хьовзам ца хулаш. Моттигаш нийслу инструмент дIалоаца а ялий, юсаш, лоабата маркхал сиха чубуаш.

Уж санна дола гIулакхаш нийселар «Джалка-14» яхача цу скважине а. Цхьабакъда, цIаьхха дагадоацаш хулаш долча хьовзамашка баьннаб бурувдеттараш, мичча хана а кийча ба уж нийслу халонаш эшае. КIезига моттигаш нийсъеннаяц цхьа бартцхьоагIо йолаш, сиха оарцагIа а баьнна, нийсъенна авари цар дIайоаккхаш, Цу даькъе йоккха опыт а Iоаяьй цар. Нийслу халонаш эша а еш, графикал ах шу хьалха а баьнна, бурув тохаш ба уж.

Тохкама бурувдетташ барашта кIезига моттигаш нийслац бетташ, шераш доахаш дийттача бурох хIама хьа ца хулаш, из чоагIа Iаткъ цар дегашта. Масала, бурунни майде цар 6357 метр бурув а тохаш яьккхар скважина, цхьабакъда, мехкдаьтта-м даланзар цо. Бурувдеттараша хьийга къа зехьа хьийга да ала йиш яц, хIана аьлча, цар геологашта Iаламате дукха информаци ёлар, новкъостал дар цар тIоанашта нийсагIа йола характеристика лургйола тIулакх дара. Цига Iоаяьча опытах дикка пайда ийбаб лаьттан ченаш техкараша керда скважина йоаккхача а. ХIаьта а хIанз ух сахьате уж гIадбуташ хьагучадьнна хIама дац укхаза. Мехкдаьтта ца луш юсаргий-теш ер скважина а, аьнна, хеташ ба уж. Цхьабакъда, геологаша уж тешабу скважино мехкдаьтта лургхиларах. Скважина якхха йиса ха дукха яц.

ДукхагIйолча хана аьттув боалаш чакхбоаккх бурувдеттараша шоай болх. Соахка цар техаф нийс эзар погонни метр бурув. Хьайнйлар мехкдаьтта доалла керда кхо моттиг: Къулбаседа-Джалкински, Алханчуртски, Лесной, Шеръяьй мехкдаьтта доаха майдаш Къулбаседа - Брагунске, Харбиинске , Мехкдаьтта запасаш дегIаккувлара план 112 процент кхоачашъяьй. Бурув а теха йистеяьхай Аргудан, Къулбехьен Хаянкорт яха скважинаш, хьалъе йолаяьй Ножай-Юртовски, Ильински, Красногорски майдашкара скважинаш.

Укх шера 84 эзар метрал чухьнахьа доацаш тохкама бурув тоха дезаш да республикис. Мехкдаьттен гаьна йоаллий ха дезаш да Къулбехьен - Хаянкортовски, Петропавловски, Белореченски, Саясановски майдашка, сихагIа бурув теха техна яха езаш я Мескетински, Алханчуртски, Къулбаседа-Джалкински. Правобрежненски, кхыйола моттигаш.

Къаьнача майдашка а мехкдаьтта лехилга социйташ дац. Цхьан хана лаьтта хьатIа а дувлаш, ведарашца хьанйде йиш йолаш хинна мехкдаьтта, тахан кIоаргга бурув техача а хьадоаккхалуш дац. Хадданза болх беш латтача станокаша-качалкаша дукхагIйолча хана хьалъувзаш дар а хий да. Цхьабакъда, мехкдаьттахой дог тийша ба лаьттан ченашка «Iаьржа дошув» хиларах. ХIаьта а, массе а хана вай доахаш хиннача способашца хьадоаккхалургдолаш дац из. Долче, мишта даккха дезаш да? Духьал цу лостамагIа деш да хIана тохкама балхаш, шоллагIча методех скважинашта эксплуатаци еш я, тIоанашта низ тIа а лоаттабеш, цIендаь хьадаккха дезаш да мехкдаьтта. Хьалхагlа хинца низ тIалоаттабора тIоанашта, цул тIехьагIа скважинашка йIовхал чу а ухийташ, хьадаха доладир из, тIаккха химе новкъосталца.

Самофинансированеи йиззача хозрасчетеи хьалашка къахьегача бурувдеттарий балха тIа къаьстта бонкха лоаорхIам болаш гIулакх да поисково - тохкама балхий эффективность лакхъяр. Эгара хьалхарчарца экономически реформа кердача хьалашка болх бе а болабенна, бригадни подряд, цул тIехьагIа хозрасчет юкъейоалаьрех ба Октябрьски УБР бурувдеттараш. Из керда гIулакх эгара хьалха дIадоладаьрех ба 1986 шера паччахьалкхен преме лауреат вав вола Найпак керте латтача бригада бурувдеттараш. Яьча договорашка хьежжа лел бригаданеи администстраценен юкъера гIулакхаш, царех хIаране шешийна тIалаата бехктохкам кхета а беш. Хозрасчето дIадехаш да подрядчикашта, субподрядчикашта, смежникашта, поставщикашта юкъе айхха бувзам хулга. Ший ханнахьа бурувдеттараша лоаттае еза тIехдика реагенташ, оборудовани, хIаьта ахкар шоай аргIагIа бизза пайда нийбе беза царех. Айхха шоайла бувзам а лоаттабеш, шоай декхарап шоашта кхоачашдеш ба геофизикаши бурувдеттараши. Царех тийша да доаккхаш дола мехкдаьтта тIа-тIа дукхагIа хилар.

И. ШАРИЕВ.

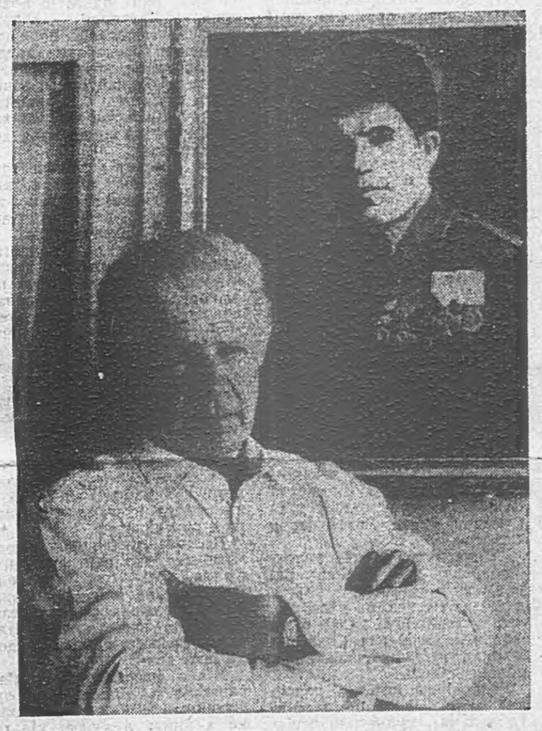

АЗЕРБАЙДЖАНСКИ ССР. Снйлахь-боккхача Даймехка тIема ветерана Джебранлов Ахмедняй виIи дезала геттара хьалха яйзай географ. Цар тахкай из французски Духьале яра болама доакъашхо хиннача шоай дах-дас дувцачогIа а, ишгта хIара денна хIана дац аьнна Иоккхача Кавказа лоамашкарча Охут яхача юрта долча цар цIагIа вай мехка мел йолча миIингера а доазол дехьара а ухаш долча письмоегIа а.

А. Джебранлов тIем тIа волча хана политрук хиннав. Есаралла вигав из. Тулуза яхача французски города юхе хиннача лагерера из кIалхарваькхар, подпольщикий новкъосталца, больнични бараке уборщица а йолаш хиннача цIажкха цунна йицлургвоацача мадам Жаннас. Цар хьожавир Ахмедия партизански отряде. Дукхача деналца чажъяьхача операцешна дакъа лоацаш хиннав А. Джебранлов. Цкъа низах шоайла тIех волча моастагIчунца тIом беча хана геттара хала човнаш хинна вола Ахмедия юха а есаралла вуг. Из ве аьнна амар денна хиннад, амма партизанаша юха а лечара кIалхарвоаькх из. 1944 шера август бетта Джебранлов юкъе хинна партизански объединени Париже кхоач.

Тахан Джебранлов Шекински района Нариманова цIерагIча колхоза агроном ва.

СУРТА ТIА: А. Джебранлов.

О. ЛИТВИНА сурт. (ТАСС фотохроника).

Бизза пайда ийбе оборудованех

Республикерча машинашъеча предприятешка металлообрабатывающи оборудованех пайда нийбар (1989 шера 17 мае дийнахьи буси зеденнар)

Республика предприятешта хьалхашка ира латташ йола проблема я оборудоване балха сменность лакхъяр, къаьстта уникальничун. ХIара шера деча тохкамаша таро хулийт металлообрабатывающи оборудованех пайда ийбара боарам тоалуш ца хилар хьахьокха.

1989 шера 17 мае цхьан ханна хьежар 3289 единица йолча металлообрабатывающи оборудованега е предприятешка дIаоттаяь болх беш йолча ерригнех 97,1 процентага.

Юкъарча парке техкача оборудованех 61 процент яр аьшк тедаш йола станокаш я, 18 процент яраш кузнечно-прессови машинаш я, 4 процент литейнии 17 процент электросварочнии машинаш я.

Производственни оборудованех пайда нийбара керттера хьохкамаш кепатох кIалхахьа:

	ДIаоттаяь оборудованех болх беш яраш, %	Оборудоване коэффициент	1988 ш. оборудоване коэффициент
Ерриг а металлообрабатывающи оборудовани		**1,22**	**1,21**
Керттерча производстве цунах:			
аьшк теда станокаш	**14,4**	**1,31**	**1,31**
Литейни машинаш	**14,2**	**1,36**	**1,34**
Электросварочни машинаш	**16,2**	**1,50**	**1,51**
	9,7	**1,09**	**1,10**

Керттерча производства оборудованега кIезига болх байт «Красный молот» заводе (1,17), «Промавтоматика» НПО опытни заводе (1,17), оборудованех пайда нийбара даькъера гIулакх кIезига дикагIа да «Оргтехника» производственни объединене «Электроприбор» заводе (1,60), ГГ. Ахриева цIерагIча «Электроинструмент» заводе (1,47).

ДIаоттаяь йолча оборудованех дикка дукха дакъа болх ца беш латаш деношн бийсаш доахаш а моттигаш нийслу. Хьалхарча смене болх беш хинна оборудовани 77,9 процент яр ерригнех а, шоллагIча смене — 47,9 процент, кхоалагIча смене — 5,2 процент.

Къаьстта белгалдаккха дезаш да числовой программни управлени йолча аьшк тедача станокех бизза пайда ца нийбеш хилар, цар балха сменность коэффициент керттерча производстве 1,39, обрабатывающи центре — 1,25.

Доалдара кердача хьалашка йьхача предприятешта шоай баланса тIера къаьна оборудовани дIаякхха бокъо еннаяле а, уж сиха яц цунах къаста. Машинъеча предприятешка дIаоттань латтача аьшк тедача станокехи кузнечно - прессови машинехи хIара пхелагIъяр ткъо шу а кхы тIех а ха йолаш я.

Дукхача сменех болх баро, оборудованех дикагIа пайда ийбарб вIаштIехьдоалийтаргдар предприятей производства эффективность лакхъе, халкъа боахама чIоагIа эшаш йола машинаш дикка дукхагIа арахеца.

П. ГРЕБЕНЩИКОВ,
статистика республикански управлене начальник.

Ийлман конференци

Ухх шера июнь бетта Махачкале хилар СССР АН СССР историе Института, СССР АН Дагестански филиала ИЯЛ институтеи Дагестански Паччахьалкхен университетеи кийчъяь йола «XIX бIаьшерен 20—50-гIа шерашка Дагестанеи Нохчийченеи лоамарой халкъашмукъадахара болама» хетаяь хинна Ерригсоюзни Ийлман конференци.

Конференце 100 совгIа доклад, хоам, выступлени йир. Ерригсоюзни конференце дакъа лоацаш бар Москвера, Ленинградера, Ростовера, Краснодарера, Днепропетровскера, Майкопера, Черкесскера, Пальчикера, Орджоникидзера, Сочера, Махачкалера, Грознера Ийлман викалаш. Ишгта цига бар Махачкале деша багIаш бола Сиререи Иорданерен советски аспиранташ. Мехка Ийлманхой форуме венавар 28 Ийлман доктор, 45 Ийлман кандидат, краеведаш, хьехархой, студенташ, общественноста викалаш. Конференци кийчъеча дакъа лаьцар хIанз дийна воацача академика А. Л. Нарочницке, СССР АН член - корреспондента А. П. Новосельцева, СССР АН член - корреспондента Г. Г. Гамзатова.

Вай делегацена юкъе бар Ийлман докторашн А. Яндаров, В. Крикунов, М. Мужухоев, В. Виноградов. Ийлман кандидаташ Я. Ахмадов, А. Хасбулатов, Ф. Боков, Ш. Ахмадов, М. Багаев, В. Акаев, Х. Акиев, Х. Хизриев, С. Джамирзаев, С. Умаров, Т. Магомадова, С. Дударев, ишгта кхыбараш.

Ерригсоюзни конференце Шамала кулгалдеш хиннача халкъаш - мукъадахара боламах, Кавказски тIемах, пачахьа Россех уж дIакхетарах йолча дукхача аспекташа хетаяь гуччахьареи гIулакхацареи дискуссеш хилар.

Конференце керттерча выводашка белгалдаькхар, «сеца лаьттача хано» общественни Ийлмашка, къаман дешашка гучадувлийта гIалаташ ира исторически проблемаш къоастаеча чIоагIа Iаткъаш хилар. Цу шерашка шерра дIадаьржача «ший лоIаме дIакхетареи юкъеяхарен» искусственни даташ цIейшца дездаро вай халкъий хьалха дIадахар объективно а гIулакхаца а тахкара новкъарле еш дола хьалаш хьакхоллар. Сеца лаьттача хано ший лер йитар цу даькъе а, лоамарой боламах йола проблема укх итташ шерашка вIалла хьоае бокъо лацар. Цул совгIа, цу гIулакхо укх тIехкъарча шерашка къулбаседа - кавказски халкъий историе керттерча дешаех лаьца долча исторически литературеи публикацешкеи харцахьа, шоашта хеттача беса мах бе а уж дувца а таро елар.

Конференце белгалдаькхар, лоамарой къовсам (имама Мансура (Ушурмас), Таймиев Бейбулата, Гази-Мухьмада, Ташо - Хьажас, имама Шамала, ишгта кхычар кулгалдеш хинна боламаш юкъе а долаш). Дагестана, Нохчийчен, Къулбаседа - Малхбузен Кавказа дерригача къамий хьашташ хьахьокхаш, дерригача халкъаша хьалоацаш, ишгта из кортмукъален, антифеодальни, антиколониальни маIан долаш хинцилга. Из моттигерча социально - экономически кIийлен тIа хьахилар царизма кхыча мехний лаьтташ карадерзадара политика лелаяр феодальни Iоткъам чIоагIбар ра бахьан долаш.

Цу боламе дакъа лоацаш дар тайп-тайпара социальни низаш, цхьабакъда, керттерча даькъе феодальни Iаьдалан царизма нах бовхара политиканеи духьала къовсам лоаттабеш бола лоаман ахархой. Цу дерригне хьахьокхар болама маIан а из шерра баьржа хилар, итташ шерашка Кавказски тIом беш хало, бала лайнача дуккхача наьха турпалал а доазуб доаца денал а.

Лоаман халкъаша беш бола денале тIом ерригача Кавказски региона бокхха лоархIам болаш бар, ишгта из паччахьа Россе халкъий къамаш-мукъадахара болама, Европеи Малхбоалеиен революционни боламашта тара бар. Ишгта белгалъяькхар, исторически хьахиннача бахьанех болама керте лаьттача кавказски мюридизма идеологе лоархIаме положени — бусалба дина викалаш цига болам мюридически ба ала, хIаьта, цул совгIа Кавказа лоамарой прогрессивни халкъашмукъадахара болама идеологи реакционни я ала бокъо ца лулга.

Ерригсоюзни конференце доакъашхоша тIайнцар «личноста культа», «сеца лаьттача» хана хьалхадаьха, XIX бIаьшерен 20—50-гIа шерашкара Къулбаседа - Малхбоален Кавказа лоамарой болам шерра тIайнца хинна реакционни, феодально - дина, маIан долаш, арахьара хьалхьоабаь хиннаб яхилга харц хилар а, хIаьта, Шамала кулгалдеш хинна къулбаседакавказски лоамарой болам массови, халкъа, антиколониальни, антифеодальни, прогрессивни лоархIилга а. Ишгта хьалхадаьккхар, лоамароша из халкъаш-мукъадахара къовсам Россена духьала лоаттабаьб яха къамаьлаш харц долга а.

Конференце доакъашхоша харцахьа лаьрхIар эрсий халкъи цаI лархIарах йола уйла. цудухьа, тохкамашка царизми хьалхалатта Россни шоайла нийсса къоастае еза.

Конференце доакъашхоша ишгта тIаэцанзар историкий М. М. Блиевеи, В. Б. Виноградовеи, ишгта кхычар а Къулбаседа - Малхбоален Кавказа лоамарой халкъашмукъадахара къовсамеи Кавказски тIемеи чулоацамах йола харц трактовкаш.

Цига лаьрхIар Къулбаседа Кавказа халкъий историна, культура езача событешта, шоай кортамукъаленна, шоай лоIаме хилара тIехьа лоаттабаьча къовсама хетадаь дац документаш, монографеш, Ийлма - довзийтара балхаш кепатохара кийчде дезилга. Лоамарой къовсамах, пар кулгалхоех, хьинареча деятелех долча долха балхашта, боламa гIорбаьннача деятелий историко - политически сурташта кепатоха, лоамарой халкъаш - мукъадахара болама турпалий. Шамала цIераш даим яхаргйолаш чIоагIъе (памятникаш оттадий, улицех цар цIераш техкс) езилга.

Ийлман общественноста, лекторашта, пропагандиташта вузий, школай хьехархошта хьалхадаьккхад кхьахьегамхошта, студенташта, дешархошта патриотически, интернационални кхетам луча конференце материалех шерра пайда эцилга.

Укхаза ишгта кхыйола рекомендацеш тIаийцар.

Д. ХОЖАЕВ.
ЧИГОМ-а Ийлман болхло.

СОЦКУЛЬТБЫТА ОБЪЕКТАШТА—ЦАХАДДАШ ТЕРКО

ЙИС КХИЙТТА ГIУЛАКХАШ

Малгобеке хьалъе йолаяь маьхх ю завод — дуккхача наха багаяха гIишлон объект я. Эшаш хиларга диллача, геттара сиха чакхъяькха езарех я из. Керда завод хьалъе а йолаяле хьалха, кьаьнаръяр дIанъовларо дукха хIама кегадаьд районе. Вай шун корта— маьхх — хьаэца низкъала я укхазарча наха. Нохч-ГIалгIайчен кхыча районашкара, кхыметтел Черсий-Балхкарой а Къулбаседа-ХIирий а республикашкара хьакхухь из Малгобеке, лоаллаха ядача юрташка. Дукха рузкъа дов маьхха транспортировка еш. ХIаьта наха хIара дийнахьа хIана дац аьнна хула бохамаш чот йоацаш дукха да.

ТIаккха мишта лел завод хьалъяра гIулакх? Цох дувцаш я ер матернал.

Объекте балхаш кхехкаш да е уж сайцад аьлча нийса хургдац. ХIара дийнахьа, кхы Iаяха доккхий дене а, цхьацца хувцамаш хул гIишлон майдан тIа. Масала, лард чIоагIъяра эша сваяш. Ши-кхо кIира хьалха царех хозаш хIама дацар. ХIанз уж Iочутеха яьннай. Гаьнназра дIахьежача дика гуш я цар юхьиташ. Ишгта кийча я вахтони городок а объекта гонахьара карт а.

ХIаьта а хIанзарчоа овлангара денз хувцамаш хиннадац завод хьалъеча. Из кхетадара гаьна ваха везаш хиланзар. Шера оттадаь декхараш кхоачашдара хIара бетта эггара кIезигагIа хилча а 70 эзар сома маьха балхаш де дезаш ба гIишлоякой. ТIаккха аьттув боалий цар из де? Тхо цига хиннача июна тIехьхарча деношка из декхар 44,5 процент мара кхоачашдеш дацар. Кхы сихха хувцаденна хIама ца хуле, из хьал тоалургда ала лоархIавеш саг коравинзар тхона цу объекте.

Бахьанаш... Уж дуккха а тайп-тайпара а да. Тоъаш бац нах, механизмаш: кранаш, бульдозераш, экскаватор. Йолаш йола механизмаш шоаш юаргйола ха йиа яьнна хиларах каст-каста йох, цудухьа болх сопабе беза моттигаш кIезига хилац.

Нах таац яхалга фуд — аьнна, цецбала мег газет дешараш. Малгобекски район-м чIоагIа белгалъяьнна майий къахьегама ресурсаш эшачул совгIа хиларца. Городе а лоалахарча юрташка а дукха нах багIа хьабе болх боацаш.

Дале а, гIишлонхошта юкъе малгобекчанаш кIезига ба. Керттера балхаш дераш Назрановски районера хьаухл вахташ я. Пхийтта ди дальча хувцалу уж. ХIанад из ишгта?

Завод хьалъеча НГIАССР ПСМО чуйоагIача № 3 йолча гIишлонмонтажни управление материальни база город Назране я, цигара хьаккхаьа езаш хул дукхагIйола материалаш, ехача механизмашта эша оатхалаш. Цудухьа, дукха ха, рузкъа дов царна транспортировка еш.

Хьалха объект хьалъеш хиннар ПМК-105 яр. ХIанз из организаци дIакъайилай. Цхьабакъда, кердача подрядчикаш а летад цох даьхка лазараш. Капитальни вложенеех бизза пайда эцац гIишлонхоша.

Полаш я гIулакх тоадара эша таронаш. Царех цаI — болх кхаь сменагIа вIаштIехьбаккхар. Производстза боарамаша доккхий дац яхаш из дош тIехьатетт укхаза. Цу тайпара уйла йолаш ва участка кулгалхо Эстамиров Хьамзат а.

ШоллагIдар. Махулла сихагIа юкъеоза беза завод хьалъеча моттигера нах. Новкъа хургдацар из лоархIаме объект комсомольски стройка я аьнна дIакхайкадича а. ШерагIа новкъостал де деза гIишлонхошта моттигерча партийни, советскч, боахама органаша. ТIаккхамара кIеж яха долалургдац гIулакх.

Завод хьалъеча гаьнадоалаш латт. НийсагIа аьлча районера аргIанара «долгострой» хила тарлуш я из. Фу де лаьрхIад тIаккха маьхха йола дефицит дIаякхха? Малгобекерча шура чакхйоаккхача завода коа хьаяьй маьхх йотта шиш пишк. ХIара дийнахьа ворхI тонн продукци арахецаргIья цар. Бакъда, хIанзарчоа болх беш яц пишкаш: къоастадаьдац цига газ, чуйиллара дош. Из а да оперативность ца хилара масал.

Эттача хьалах пайда эца болабеннаб моттигера кооператораш. Цар сихха къоастадаьд пишкаш, хьалра а, газ чуйиллара а, продукци маьхалъяькхара а дешаш. Деррига дика дар-кх, нагахьа санна 1,5 килограмм хулача маьхках сом ца доаккхаре.

Кооператораша дукха нарушенеш йолаш бу болх. Масала, Гардановеи. Нурадиловеи улицашка хьайийллача маьхх йоттача кооперативашка болх беш бола кхалнах медицински тIахьожамах чакхбаьннабац. ЧIоагIа технологи телхаеш лелабу пар дрожжаш, хьоар. Малав цох зе-зулам дардац ала йиш йолаш?

Дагадеххача йохк маьхх кооператораша. Масала, Инаркъерча Долтмурзневгlар цу гIулакха хержаяр Малгобекера автостанцин Кхы бIехагIа, кхы чIоагIагIа дом болаш моттиг укхаза лаха атта дац.

Кхоачамбоацараш кхы а кIезига дац укхаза. Уж да ког дIа мел баькхача а бIарг дIа мел лекхача а. Дале а, бахача наха маьхх лоаттаеча кооператораша новкъостал дац аьлча пийса хургдац. Шийкхоъ тонн дика продукци арахец цар дийнахьа.

Шура чакхйохача завода коарча шин пишкои кооператорашеи тIатеIа болх бича а, дийнахьа цар арахеца йиш я 9—10 тонн маьхх. ХIаьта района эшар. Гггара кIезигагIа аьлча а, 15—16 тонн я. Цудухьа керда хьалъеча заводах «долгострой» яр Iалаьмате зуламе хIема да. ЦаI да шеко йоацаш: цунга додаш да деррига а.

Оттальча планага диллача хIанзле монтаж яь хила сзар административни корпус. Из де дезаш яр субподрядчик «Центроспецстрой». Цхьабакъда, цигара гIишлонхой вIалла гуча а баьннабац укхаза. Ишгта монтаж яьяц котельнена а. Ди тIехьа кIоаргглуш латт тIехьагIа къестае хала хургйола проблемаш.

Кхы а цхьа хIама дар тхо цецдоахаш: хургйолча завода мощность — 32 тонн маьхх. Эшачул шозза дукхагIа... Сенна? Юха а «гигантомане» масал дац-те из? ДIаIемад вай «йоккхача» планашка а ханнахьа уж кхоачаш ца ярга а. Районе долаш мадий дIайха, кортош шелде деза цу хьакъехьара масал — Вознесенскера газ чанхйоаха производство. Йоккха завод хьал а яь, бийдал ца таар бахьан долаш, цул ах низах а пайда эцац.

Ахка юкъедоаш латт. аКстта хьатIакхоачаргья гуйре а. ТIаккха дукха чоалхагIа дерзаргда объектера хьал. Из дицде йиш яц.

М. КАРТОЕВ.

КЕРДА ВАХАР ХЕСТАДЕШ

ЦIихеза а халкъа дика бовзаш а болча нохч-гIалгIай поэтий кхоллама тохкам барал совгIа, нохч-гIалгIай литература истори яздеча хаьа бицбалийта йиш яц ший тайпара а таланг йолаш а бола цхьацца долча бахьанех дуккхача хана цаха бицбенна бола йоазонхой. Масала, Долтмурзиев Султан, Ахушков Султан, Дахкильгов Бахьауддин, Ахриев Ислам, иштта кхыбараш. Уж массава шоай произведенеш эрсий меттала язъеш хиннаб, хIана аьлча, гIалгIай кепайозув цу хана доацаш хиннад, вешта аьлча, 1923 шу хьатIакхачалехьа дуккхача хана хьалха денз. ХIаьта из цар вIаштIехьдаьнна дика гIулакх да. Цул совгIа, шоай ханарча хьалхалатташ йолча идеях пайда а эцаш, эрсий метта литературен искусствоч дика довзаш хилларах тарра, уж шоай халкъа юкъе культура а знанеш а дIайоаржаь гIертар, тайп-тайпара долча ийрча гIулакхаш халкъа юкъера дIадаха гIертар, эрсий пачхаьца къовсам лоаттабеш хиннача лоаманхой дика а денал дола а виналаш хеста а беш.

Кхетаде йиш я, шира Iаьдал дохадаь дIадаьккхадар-аьнна, цох тIехьенна юхедиса наьха вахар телхадеш дола ийрча гIулакхаш цIаьхха дIаДаргдоацилга. Уж гIулакхаш кхы хьагучадоалар пачхаьца Россе къаман йистошка, хIана аьлча, цига ховшшехьа чIоагIдеш, кIоаргдора эзделаца доаца гIулакхаш, шоайла вIаши боаца безам а къамаш къоастадар а. Цудухьа, дIадахочох юхедиса долча кхоачамбоацарашца лоаттабеш бола къовсам укхаза геттара кIоаргбаларал совгIа, йIаьххача хана ца хаддаш бIаьхбар. Кердача вахаре хIаьтта хьахинна долча литературана хьалхашка тайп-тайпара дола кхоачамбоацараши ийрча гIулакхаши гучадахараи бегдахараи, уж леладеш болча нахацара къахьегамхой бола цабезам кIоаргбара декхараш эттар.

Ховш махиллара, царски пачхаьлакхено Кавказ каразаяьчул тIехьагIа, моттигашка бахаш болча наха юкъера шоашта мутIахьа бола тешаме чиновникаши канцелярски болхлойи хьалкхебар духьа. 1817 шера Шолжа тIа йилла йолча крепоста — *Назрань яхача редута юхье ши класс йола школа хьайилар.* Цу школашка, экскавара кхерам тIа лоаттабеш, шоай наьна мотт бувцийтацар, цул совгIа, дийнахьа шозза — Iуйрийнеи сарахьеи, «Славься, славься, наш русский царь» яха гимн лакха езаш хилар чIоагIдаьдар. Цу школе дешача хана нийсденна долча хIамах лаьца дувц ший «Кинжал» яхача дувцар тIа Долтмурзиев Султана.

Крепосте чувоаллача ший гIулакх дIахьош а, крепоста юхье гIолла чакхболаш болча машареруча гIалгIашкара шалташ хьайохаш а волча Филька цIи йолаш волча урядникаца гIалгIай кIаьнка тоссаденнача дот т а г I а лах лаьца дувц цу дувцар тIа.

«ХIара дийнахьа малх чубузача хана Филька со волча а вайя, шийца вугар со. Массехк никъ вIашагIкхеташ йолча моттиге, крепоста гаьна а йоацаш, еш йолча кIийленга вугар со цо. КIоташта тIехьашка дIа а лечкъе, дагIар тхо. Крепоста юхе гIолла бодаш болча наькъа тIа гIолла, дуккагIча даькъе машаре бола бахархой мара лелацар, дуккагIча даькъе герз а шалта а йоацаш бар уж. Хьаюхе кхоачаш латтача вордай таташ махаззинге, урядник фийла воалар. Сихха балама тIера берданка Iоа а яьккхе, «Стой, гололобый», — аьле, цIогIа техе, вордана дIатIаводар из. Цецваьннача, саькхваьннача саго ворда соцайора, тоха тIахьожаяь топ йолаш хиларах тIехкар хьа ца даьстача а шалта дIа ца елча а валацар. ХIаьта, цу хана цун сесаг, кхераденна долча берий белхам тIехьаболаш, хьалхаелхаш яр. Алхха шийна кIезиг-дукха а салаIа таро яларах мекъа йола къаьна алача мара раьза ящар цу гIулакха. «МоастагI» кхера а ваь, толам баьккхачул тIехьагIа, Фильнас дIатIавехар со ворда юххе. КIезиг-дукха мах хъайсачул тIехьагIа (цу юкъа со таржам деш вар) хьаяькхха йолча ясакха дикалга хьежжа, урядника, шин-кхаь гривенниках шалта юхайохкар ший даьга. Цу тайпара хьал дар цу наькъа тIа Филькайна духьала мел нийсвенначунга.

Законагlа доаца, гIулакх даь даьлча кIаьнка гривенник а яле, ше къаракъ мала водар урядник.

Амма, цкъа нийсденна долча хIамо хоададир кIаьнка урядникаца хинна дottагIал. Цкъа, дIайхача ахкан дийнахьа геттара ийрча туржаI бIаргадайр кIаьнка.

Нах лувчаш болча моттига таьна йоаццаш йолча гIайренгахьара хьавоагIар гIалгIай зIамига саг. Цу тайпара волча «моастагIчунца» нах боацача, оарц даккха йиш йоацача моттиге вIаши духьала нийсвелар Филька. ЗIамига саг урядника моастагI ца хулаш хила а тарлора, дIадийхар, цунна хетачогIа, лоаманхочун сий доадеш, из геттара кIезигвеш, Iехь тIадахьаш дар хиннадецаре — цунгара дIайийхар даь-даь ханара йиса йола шалта яр. Топ цун наькха тIа хьожаяь, даьх йиса йола шалта хьал аьлар Филькас. Шийна тIахьожаяь йола топ кхесса дIа а яхийта, аьрда кулгаца гIаьрахочун къамарг лаьца, аьтта кулгаца шалта беттара яьккхар зIамигача саго. Цо даьр дир цун моастагIчо а. Дуккхача шерашка паччахьа правительствос гIалгIаштеи гIалгIазкхаштеи юкъе хьалсовсадаь дола моастагIал дар цар пIеца дизза долча бIаргашка. Царех цхьаккха а юстара вала, юха тIехьашка вала ловш вацар, цхьатарра фийла вар шаккхе я. Сагото тIаяхьаш йола минот хьатIакхаьчача, берда йистте массехк страж-ник гучаваьлар. Цар унзаре детташ долча махьарчаша кIалвитар зIамига саг — цхьан юкъа юхахьажар из махьарч детташ долча оагIорахьа. Цу юкъа моастагIчун кулг-карара ваьлар Филька, ше Iема хиларах тарра, сихха тIахьожайир цо топ. Къастам фуй ца хоьш волча урядника топа цхоно вожавир зIамига саг.

Цул тIехьагIа, паччахьан гимн, хоза сурт а дилла, йола казенкай вывеска, Назрановски посте ха деш болча гIалгIазкхий говраш тIа багIар, цу массанел дуккагIа урядник Филька везаш волча паччахьан хьакимаша леладеш долча нийсло йоацача гIулакхех кхийттача кIаьнка цIаьхха гоамделар крепоста лакха пенаш а, уьтерий сийрда петлицаш а, ха деш болчара къаракъ а менна говр хьувзаяр а, хIаьта эггара дуккагIа урядник Филька а. Цудухьа, шу совгIа ха яьнначул тIехьагIа, духхьал оттаргболаш болча лоаманхошца тIом беча хана Филька вийнав, аьнна хоам беча, из чIоагIа гIадвахар.

Шоашта хьаьнала бахаш болча нахаца царехи нановникаша нийсхо ца лелаярца дувзаденна да, йоах автора, нохчийн гIалгIайн къам, дукхаза а паччахьа самодержавена духьале еш хилара бахьанаш.

Вайна магарра, дукха ха йоаццаш, хинна гIулакхаш ший дувцара ларде дахкарца автор ший мел болча дега нiзаца духьала ва гIалгIазкхаштеи гIалгIаштеи юкъе цатоам хьалсувсабеш долча Iаьдала.

«Во имя адата» яха Долтмурзиев Султана яздаь дувцар кепатехар гIалгIай советски драматурги хьакхелларча Мальсагов Кураза Зовркбика язъяьча «Пхьа лехар» яхача пьесаца цхьана, из хетадаь да пхьа лехара гIулакх белгалдакхкхара.

Цу эIамигача прозаически миниатюрё дешархошта хьалхашка, революци хилалехьа Слепцовская яхача станице увтташ хиннача базара сурт отт. Цига хIама йохка а, эца а, хувца а ухар казакаш, юхчий, гIалгIай, хIирий, черсий. Амма, массанахьа нах белабенна, сапаргIата баьина ба аьнна хетийташ дола машаре сурт дохадеш, шин эIамигача сага — довхошта юкъе цIаьхха дов отт.

Цу хана нийслуш хиннача тайпара, цу хIаьтта мара бакха болабенна боацача кегийча наьха вахар хад. Автора хетачогIа, из шедар «Iаьдалца доаца лоаман законаш» халкъо шийна юкъе леладар бахьан долаш да.

Из лоацца а чоалхане а йоаца а произведени ешача хана автора юстара витац дешархо а.

Долтмурзиев Султана язъяьча произведеней обзор чакхйоаккхача хана валац «Красный Верден» яха йоккха очерк ца хьоайича а (Революционни гIалгIайчен очеркаш). Цун дешахьалхен тIа цIихеза волча эрсий йоазонхочо М. Каца 1928 шера яздора: «Долтмурзиев Султана язъяь йолча очеркашта кепатохар граждански тIема ханара долча гIалгIайчен литературе доккхача маьхе дола дакъа юкъедахьар да. Добровольчески эскара деналца духхьалъэтта дола эIамига къам, хIанз а тIехь ший историкаш лаханза да. Кхы а дукха турпала а революционни а гIулакхаш дувцанга дисад. Геттара хала дехкар да революце турпалий доагIаш дола сий дар духьа язде болабеннача авторашта хьалхашка. Уж лаьпа да ховш диса дола гIулакхаш хьагучадоахаргда гIалгIай юрташкара даьжа долча кердача низаша, уж шоаш даьша долаташбаьча турпала къовсама а, белогвардейцаша, къа ца хеташ, оттадьча туржаIа а мабарра бола тешаш. Йоагаш йолча юртий цIераша уж дийна болча хана дицлургдоаца сурташ дехкад цар дегашка. ГIалгIай быт а Кавказ каразаеча хана царизмаца дIаьхий бытовойн революционнии литература. ХIаьта хIанз вай кепатохаш йолча очеркаш цу кхоллама дика нийсъенна йола юхьиташ я».

Халахете а, укх тIехьарча шерашка С. Долтмурзиева кхолламе йолча произведенеех тхона гучаьнначараш уж мара яц. Амма, ший къаман а ханд а визза воI хиларах тарра, яздархо дIадахачун хала а ийрча а сурташ гойта ца Iеш, кердача, сийрдача вахара тIехьа къовсам лоаттабе лоаманхой тIахьехаш вар. Из чIоагIа тешаш вар вай мехка мел дола къам нийсхо а йолаш, цхьатарра бокъонаш а йолаш вай Даьхене дахаргхиларах.

А. МАЛЬСАГОВ.

Камаз яха грузовикаш тахани кхоанеи

Беза мовхьаш кхухьа автомобилаш (КамАЗ) арахецаш йола Камски объединени хьаяр цхьацца-дола юртбоахама денхараш кхоачашде лархIарца дувзаденна дар: СССР махулла дуккагIа грузовикаш арахеца а, цхьадолча даькъе, дуккха мовхьаш (8 тонн а дуккагIа а) кхухьаш яраш, уж дуккха экономичнегIча дизельни двигателашца Iалашъе а.

1971 шера хьалъе йолаенна КамАЗ 1976 шера мара болх бе йолаяланзар. Хьалхара автомобилаш вIашагIъехкаяр 1976 шера 16 февраля, хIаьта шоллагIа йола аргIа 1981 шера бIаьстен замалахьа мара болх бе яланзар. КамАЗ — ремонтно-инструментальни, литейни, кузнечни, прессоворами, двигателий, агрегатни, автосборочни заводий комплекс я. Цо хIара шера 13 модификацех йола 150 эзар автомобиль арахец (базови автомобила грузоподъемность 8 тонн я), цул совгIа, шоаш арахецаш йолча «Урал» яхача автомобилаштеи ишшта Львовский Ликинский заводаша арахецаш йолча автобусаштеи даьрхIа 250 эзар двигателаша арахец. Тишденнача двигателашта капитальни ремонт еш специальни завод хьайийдай. Комплекс хьалъяьй Татаре Кама яхача хинйистте, Набережные Челны яхача города уллуь. КамАЗаца цхьана хьалъеш яр Нефтекамске самосвалаш еши Красноярскеи Тирасподеи прицепаш еши йола заводаш.

Хьалхара КамАЗ-аш шоай белгалонаш йолаш яр: хIара соана тIалатташ бола низ 6 тоннал дуккагIа хургбоацаш уж кхо соа йолаш хьаяьяр, хIана аьлча, СССР территоре тIа дуккагIча даькъе долаш дола наькъаш кхы дуккагIа дозал тIадахийтача, дохаргдолаш доландаь.

Машина конструкцена юкъейихьаь эггара прогрессивнегIа йола технически решенеш.

Эксплуатаци яра белгалонаш а дIаи-хьаи кхухьаш дола мовхьаш тайп-тайпара хилар а теркал а деш караерзаяьй: «55102» яха кхаь оагIорахьа Iойоассаеча самосвала - тягачахи, «8527» яхача шин оагIорахьа йоассаеча (юртбоахама мовхьашта лаьрхIа йолча) прицепахи автопоезд а «4310», «43105» яха полноприводни грузовикаш а. Бакъда, кхо соа йолча схемас машина ший дозал лакхдир, из бахьан долаш тIаботташ бола мухь кIезигагIа хилийта бийзар, 6 тоннал дуккхагIа бола мухь цаловш долча наькъашка машинаш лелаяра из зене хилар, цудухьа автомобила конкурентоспособность лохелар. Из бахьан долаш, хьа а яь, караерзаяьй экспорта мегаргйола, низ болашагIа двигатель оттабаь, ши соа йола «5325», «5425» яха керда модификацеш.

КамАЗ-а перспективаш: дезткъеи итглагIа шераш дIадолалуча хана лаьрхIад базови семействана модернизаци е а, (экологичности ресурси лакхъе, металлоемкости машинашта гIулакх деча хана кулг-кара бем бола болхи кIезигбе), ишшта, хьае лаьрхIад керда грузовикаш — 38—50 тонн йизза масса йолча поездашта лаьрхIа седельни тягачаши, ишшта борташ йола тягачаши. Цу машинай переходни варианта хьалхара о б р а з е ц а ш («53255», «54255») — керда кабина а йолаш — 1988 шу чакхдоалача хана хьокхаш яр миллионни КамАЗ арахецара хетадаь заводской цIей дездеча. Царна лаьрхIа хьае лаьрхIад шоай двигатель (260—315 квт.). ЛерхIачогIа, 30 совгIа механкашка йовза КамАЗ-а марна йола грузовикаш дукха мовхьаш кхухьача автомобилай рынке бокъонца конкуренташ а хинна дIаоттаргья. Цу даькъе лоархIаме дакъа лаца тIахьийха я КамАЗ-а Iилматехнически центр.

Владимир АРКУША. (АПН).

ДОДЗОЛ ДЕХЬАРА

ГДР. Шу дIадолалуча хана ГДР правительствос гергзащара низаш цхьан оагIорахьара кIезигдарех даь долча кхайкаралга хьежжа, цхьацца-долча тIемий доакъошка танкашта демонтаж е йолаяьй (сурта тIа). ТIема техника цхьа дакъа цIендаь дIадаккха а, кхыдолчох халкъа боахаме пайда эпаргболаш переоборудовани е лаьрхIад.

Фу юъ египтянаша

Хоза чам болаш, бабцадарех даь кIома салаташ, тайптайпара тропически сомаш, ишшта, чIоагIа чам бола шашлыкаш... Пирамидаш йола мохк дагабехача уж шедар духьала отташ санна хет вайна. Дале а, уж мерза даораш дуккхача хана денз доацаш да духхагIболча египтянний истолашта, цхьабакъда, хIанзарча хенара Египте уж бIаргаго йиш я ресторанашкеи, тикашкеи, ишшта,.. кино хьожача хана а!

Долчча бесса дийнача, египтяний рацион 50 процент гаргга маьхах латташ я. Городашкеи юрташкеи бахача дуккагIча наха юаш яр Египте «балади» цIи тидда йола маьхк я. ГIоргIа Iаьхьача хьоарах кхы тIа цхьацца хIамаш тIатохаш хьаю из. ДегIа кIезигагIа эшаш а докхха зе деш а йола компоненташ — хийи карбогидраташ — 90 процент гаргга я цун составе.

Юхейиса 50 процент дугах, макаронех, кхеч лаптат. Дулха меттала юъ египтянаша кхеш, е укхаза оалача тайпара, «фуль». Геттара дика да цар составе белокаш хилар, хIаьта, дулхах 13—15 фунт дала дезача, кхей килограммах цхьа фунт совгIа мара ахча гала дезац. Цудухьа, 63 процент бола египтянаш дулха метталла кхеш юаш ба. Египетски лораша яхачогIа, мехка бахаш бола нах 20 процент гаргга «кхеех хьахинна анемн» яха лазар долаш ба. Аминокислоташ ца тоъаш хиларах кера флоре хувцамаш хилар, язва — уж цу лазарах хьахина цхьаццадола тIехьеш я.

ХIаьта баьцадаарехп сомехн лаьца аьлча, дукхагIбола египтянаш уж ца дуаш е кIеззига мара ца дуаш ба. Баьцадаараши сомаши безача маьхе хиларах а дац из. Бера цхьа-ши апельсин лучул, махулла дукхагIа дареIа йола «балади» ялар тошлагIа долга тийша ба дукхагIа бола дай-ноаной.

Къе нах бахача кварталашка леладеш кхы а цхьаькха зуламе гIулакх да — маьхх е хьоарах хьаяь хIамаш хьаеча хана шортеник яха даьтта тох царех. Из маькхах, е кхыча хьоарах хьаяьча хIамаех тохар геттара дика лоархIаш да. Тохкамаша хьахьокхача бесса, сов дукха из даьтта кхачан юкъе дахьарагIа организме йолча холестерола боарам геттара лакхлу.

Гуча мадаллара, хьал тоадац Египте массанена а дукха дезаш долча чаьво а. Дувцаш дар духхьал напитках шегIа лаьца дац — из Iалаьмате дика а да, кхыметтел къеча дезале а Iаьржа мел из. Каира къеча кварталашка ца хаддаш чай мелар бахьан долаш ишшта а къеча рационах хьахулаш дола, сага эшаш дола аьшк чахдаккха ца кхувш юс организм.

Шашлык, ананасаш, анчоусаш — бIаьхийчарна мара яц. ХIаьта дукхагIбараште дистони, анеми, кера дола лазар да. Цу тайпара вывод яьй цIихеза гIорваьнна дистолога Тамера аль-Масре.

Андрей МАЛЯРОВ, ТАСС корр.

МАРОККО: СОЦИАЛЬНИ ДЕШАЙ ИРАЛ

Марокканскин прессе кепатехай дIадахача шера можк экономически дегIакхувлара даннеш. Газеташа лерхIачогIа, цар хьахьокх, укх тIехьарча шерашка къаман экономике хинна кризисни яленеш эшаяра хьакъехьа реальни хувцамаш хинналга. Ишшта ВНП дегIаахара тёмпаш 10 процент гаргга хилар, дегIадаьхкад экспорта боарамаш, дукха хIама ца эшаш дIаяькхкай бюджетни дефицит, боарамга кхачалца 2,3 процент кIезитъяьй инфляци.

Цхьабакъда, 1984 шера «ялата бунт» хинначул тIехьагIа меттадена хинна мехкара социальни хьал соахкара шу чакхдоаллаши карарча шера цих бетташкеи хоалун кхохкаденнад. Къахьегамхой выступленеш дIайолайир шин бетта стачка яьча Джеррадерча шахтераша. Ишшта забастовкаш хилар Касабланкера химически, текстильни, кхачан промышленноста предприятеша. Цхьайолча городашка забастовкаш яьяр транспортникашеи портови болхлошеи. Май беттa денз мехкара еррига банкаш дIакъайлар.

— Социальни кхохкам чIоагIбалар, — йоах Марокко эггара йоккхагIйолча Марокканскин профсоюзни объединене къахьегама союза къаман секретара Брагим Корфа, — Дунен халкъашта юкъерча валютни фонда рекомендаце кIийден тIа хIанзарча правительствос чакхйоахача политиках хьахиннар да. Лоацца аьлча, цун чулоацам ишшта ба: йолаш йола экономически проблемаш, хIаьта уж моллагIча дегIаухача мехкашка санна Марокко кIезига яц, социални программашта зе а деш къестаяр. Гуш да цу тайпарча политиках тIехьале хургйоацилга. Цо кIезиг-дукха экономически вахар дийндергда, цхьабакъда, керттера проблема — производительни низаш дегIакхувлар къоаста ца еш ютаргья. Марокко цу тайпарча, ситуацера кхоачаш латтилга хьахьокх дуккхача факташа. Масала, хьэцаргъя вай социальни Iалашон сфера. Укхаза цхьаккха тайпара страховани яь боаца болхлой дукхагIа хулаш латт. Цул совгIа, болхлошеи гIулакхерча нахеи йидеш дола алапеш гаьнна цхьатарра дац. Нагахьа санна, 1958 шера болхлоша паччахьалкхен гIулакхерча нахал ворхIазза кIезигагIа алапи йидаь дале, хIанз шовзткъеи иттаза кIезигагIа йиду.

— ТIехьарча бетташка болхлоша еш йола массови выступленеш — мехко ловча социально-политически кризиса гуш дола цхьа дакъа мара дац. — йоах Марокко кхыча йоккхача профцентра къахьегама Демократически конфедераце генеральни секретара Набир Амаус. — Эттача халача экономически хьала дукхагIа раьза бац ахархой, ишшта студенташ. Правительствас дIакхухьача наькъа раьза боацарашта юкъе кIезига предпринимателаш а бац.

Эггара хьалха къахьегамхоша дIадех хьабе болх ца хиларца лерттIа къовсам лоаттабара йола политика тIехьа кIезиг-дукха